energy.unison.kg

16.12.2021

Новости энергетики Кыргызстана:

- Нацэнергохолдинг: Руководители энергокомпаний сами превышают лимит потребления электричества
- «На основе договора». Как кабмин объяснил дополнительный сброс воды из Токтогулки
- Генпрокуратура: За 4 года незаконно списано 897 млн сомов долгов за электроэнергию
- Кыргызстан будет получать электроэнергию из Туркменистана в 2022 году
- Кыргызстан вошел в топ-5 стран с самым дешевым электричеством — рейтинг

Новости энергетики Центральной Азии:

- Таджикистан скоро вернется в энергокольцо Центральной Азии
- Кувейт поможет Таджикистану развивать гидроэнергетику
- В ЕАБР рассказали, как решить энергетический кризис в Центральной Азии

Нацэнергохолдинг: Руководители энергокомпаний сами превышают лимит потребления электричества

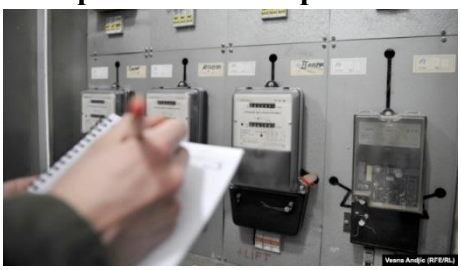

Национальный энергохолдинг провел проверку среди сотрудников энергокомпаний на предмет соблюдения лимитов пользования электроэнергией.

Как показала проверка, отдельные руководители и начальники управлений акционерных обществ допускают значительное превышение порога установленной мощности потребления электрической энергии, который составляет 5 кВт. К ним будут предприняты меры дисциплинарного взыскания вплоть до освобождения от занимаемых должностей.

«Такого рода действия бросают тень на отрасль, очерняют честь и достоинство всех, кто работает в энергетике и обесценивают все усилия, направленные на обеспечение стабильной работы энергосистемы», - заявил Нацэнергохолдинг.

В этом году из-за низкого уровня воды в Токтогульском водохранилище Кыргызстан столкнулся с самым масштабным за последние годы энергетическим кризисом. На 10 декабря уровень воды в Токтогульском водохранилище составил 10,79 млрд кубометров. Это самый низкий показатель за последние годы.

Для выхода из сложившейся ситуации Кыргызстан путем обмена получал электроэнергию из Казахстана и Узбекистана. Власти Кыргызстана сообщали, что кыргызская сторона вправе вернуть полученный объем электричества в следующие несколько лет. Кроме обмена электроэнергией с соседними странами, Бишкек импортировал ее из Туркменистана.

Для экономии энергокомпании вводят лимиты на мощность потребляемого электричества и проводят рейды среди абонентов. В некоторых регионах энергетики даже пломбируют обогреватели. Нацэнергохолдинг периодически обращается к жителям с просьбой экономить электроэнергию.

Azattyk

Вернуться к оглавлению

«На основе договора». Как кабмин объяснил дополнительный сброс воды из Токтогулки

Министерство энергетики Кыргызстана разъяснило причины предоставления дополнительного объемы воды Казахстану в условиях маловодья. В ведомстве отмечают, что решение принято в рамках соглашения по обмену электроэнергией.

О том, что соседняя страна получила дополнительный объем воды из Токтогульского водохранилища стало известно 8 декабря во время встречи председателя кабинета министров Акылбека Жапарова и премьер-министра Казахстана Аскара Мамина в Нур-Султане. Эта информация вызвала резонанс в Кыргызстане.

Премьер-министр РК Аскар Мамин выразил благодарность своему коллеге Акылбеку Жапарову за предоставленную дополнительную воду Токтогульского водохранилища.

В пресс-службе правительства Казахстана заявили, что «глава правительства [РК] дал высокую оценку сотрудничеству двух стран в водно-энергетической сфере, в том числе совместному принятию оперативных мер по регулированию водных ресурсов трансграничных рек Сырдарья, Шу и Талас».

«Отмечено, что осуществление кыргызской стороной дополнительного сброса воды из Токтогульского водохранилища позволило обеспечить потребности аграриев южных регионов Казахстана в поливной воде в условиях маловодья», - говорится в пресс-релизе по итогам встречи.
На сегодня объем накопленной влаги в Токтогульском водохранилище составляет менее 11 млрд кубометров. Такое положение дел может привести к аварийной ситуации весной. В Кыргызстане этот год выдался засушливым, многие фермеры, особенно в Чуйской области, пострадали из-за нехватки поливной воды. Поэтому информация о предоставлении Казахстану дополнительного объема воды в поливной сезон вызвала дискуссии в социальных сетях.
По этому поводу Министерство энергетики дало краткое разъяснение. В ведомстве отметили, что решение принято для осуществления взаимных поставок электрической энергии. В министерстве заверили, что Казахстан обеспечит поставки электроэнергии в КР в весенний и осенний периоды 2021 года в объеме 900 млн кВтч.
«На основании договора в период с марта по май 2021 года был осуществлен прием электрической энергии из Республики Казахстан в объеме 420 млн кВтч, которые предоставили возможность накопить дополнительный объем воды на Токтогульском водохранилище в указанный период. В свою очередь кыргызская сторона осуществила возврат в Республику Казахстан ранее полученной электрической энергии в объеме 300 млн кВтч в летний период - июнь-август 2021 года. Возвращаемая электрическая энергия из Кыргызстана в Казахстан вырабатывается на гидроэлектростанциях Токтогульской и Таш-Кумырской ГЭС, при этом объем расходуемой воды используется на выработку указанной электрической энергии. Министерство энергетики ответственно заявляет, что дополнительного сброса воды в обход гидроагрегатов не производилось, так как каждый кубометр воды был преобразован в электрическую энергию», - говорится в сообщении.
Azattyk

Вернуться к оглавлению

Генпрокуратура: За 4 года незаконно списано 897 млн сомов долгов за электроэнергию

Генеральная прокуратура выявила устойчивую коррупционную схему по незаконному списанию долгов за электроэнергию. Об этом сообщили в пресс-службе надзорного органа. Отмечается, что в результате незаконных действий компаний «Северэлектро», «Ошэлектро», «Джалалабатэлектро» и «Востокэлектро» и должностных лиц уполномоченных органов с 2016 по 2020 годы незаконно были списаны долги на 897 млн 288,5 тысячи сомов. В Генпрокуратуре отметили, что тем самым государству был нанесен ущерб в особо крупном размере.
«Эти компании не предпринимали необходимых мер по взысканию долгов с абонентов в судебном порядке, тем самым образовавшийся из-за долгов дефицит не восполнялся. В некоторых случаях обращения в суд были, но опираясь на незаконное решение судебных исполнителей о невозможности взыскания долгов, компании списывали задолженности», - сообщили в Генпрокуратуре.
В надзорном органе добавили, что в отдельных случаях сотрудники использовали коррупционные схемы и добавляли в список должников несуществующих абонентов, а потом списывали долги.

Генпрокуратура возбудила 4 уголовных дела по статье 336 («Коррупция»). Ведется следствие.
В октябре этого года Акылбек Жапаров на заседании Жогорку Кенеша сообщил, что задолженность всех энергокомпаний страны составляет 133 млрд сомов. Кабмин сообщал, что планируется объединение четырех распределительных компаний и создание единой энергокомпании с уставным капиталом в около 250 млрд сомов.
Azattyk

Вернуться к оглавлению

Кыргызстан будет получать электроэнергию из Туркменистана в 2022 году

Кыргызстан будет получать электроэнергию из Туркменистана в 2022 году, сообщила пресс-служба Министерства энергетики КР.
Соглашение было подписано накануне на пятом заседании кыргызско-туркменской межправительственной комиссии по торгово-экономическому, научно-техническому и гуманитарному сотрудничеству в формате видеоконференции.
Кыргызстан представлял министр энергетики Доскул Бекмурзаев, а Туркменистан — министр энергетики Хаджимухаммед Режепмурадов.
Бекмурзаев напомнил, что в июне во время визита президента Кыргызстана Садыра Жапарова в Туркменистан была достигнута договоренность об импорте природного газа и электроэнергии в Кыргызстан. Министр заверил, что с 1 августа в КР поставляется электроэнергия. В середине ноября стало известно, что поставки приостановили. 17 ноября в СМИ появилась информация со ссылкой на Минэнерго, что они снова возобновились.
Новое соглашение рассчитано на 2022 год, однако подробности Минэнерго не сообщило. Отмечено лишь то, что в этом направлении ведутся переговоры на уровне глав государств и министерств.
Sputnik

Вернуться к оглавлению

Кыргызстан вошел в топ-5 стран с самым дешевым электричеством — рейтинг

Британские эксперты проанализировали цены на электроэнергию в 230 государствах. Лидирует в списке Ливия, где за один киловатт-час платят всего 0,007 доллара.
Кыргызстан оказался в пятерке лидеров мирового рейтинга стран с самой дешевой электроэнергией для населения. Список составила британская компания Cable.co.uk.
Эксперты проанализировали цены на электричество в 230 государствах. Как оказалось, самые дешевые энергоносители в Северной Африке, странах Африки к югу от Сахары и бывшем СССР. Лидирует в списке Ливия, жители которой платят за один киловатт-час всего 0,007 доллара.

По подсчетам специалистов, один киловатт-час в Кыргызстане стоит 0,017 доллара. Благодаря этому показателю республика стала лидером в Центральноазиатском регионе, а в общемировом списке заняла четвертое место.
Из Токтогулки воду дополнительно сбросили в Казахстан — комментарий энергетиков
В первую десятку вошел и Таджикистан, где киловатт-час обходится в 0,023 доллара. Следом идет Узбекистан — там электричество стоит для населения 0,027 доллара. Это дешевле, чем в Казахстане (0,039 доллара), у которого 16-е место в рейтинге.
Самой дорогой оказалась электроэнергия в странах Карибского бассейна, отдаленных островных государствах Тихого океана, а также в Германии и Сомали. Жителям этих стран приходится платить за один киловатт-час от 0,3 до 0,69 доллара.
Ранее эксперты Cable.co.uk определили государства с самыми высокими и самыми низкими скоростями широкополосного фиксированного интернета.
Sputnik

Вернуться к оглавлению

Новости энергетики Центральной Азии

Таджикистан скоро вернется в энергокольцо Центральной Азии

После распада Советского Союза Таджикистан и Туркменистан вышли из Объединенной энергосистемы Центральной Азии. Сейчас в энергокольцо входят Казахстан, Кыргызстан и Узбекистан.
В 2022 году Таджикистан вернется в единую энергетическую систему Центральной Азии, сообщил министр промышленности и новых технологий РТ Шерали Кабир.
По данным Sputnik Таджикистан, в ходе Второго Евразийского конгресса затронули тему восстановления Объединенной энергосистемы Центральной Азии (ОЭС ЦА), также известную как энергокольцо. Зампредседателя правительства России, бывший министр энергетики РФ Александр Новак предложил Таджикистану вернуться в единую энергосистему.
Таджикский министр отметил, что работы по восстановлению энергокольца ЦА ведутся очень интенсивно. По его словам, при возобновлении деятельности объединенной энергосистемы необходимо учитывать изменения на рынке и в мире. Шерали Кабир отметил, что после запуска Рогунской ГЭС появится возможность кардинально изменить рынок энергетики и устранить дефицит электроэнергии в Центральной Азии. Он добавил, что перспективы возобновления работы единой энергосистемы также открывают возможность трудоустройства большого количества людей.
Что такое энергокольцо Центральной Азии?
Новая энергетическая модель в ЦА была окончательно сформирована в 1997-м, хотя разрабатывалась еще с 1980-х. В нее вошли Казахстан (южная часть), Кыргызстан, Таджикистан, Туркменистан и Узбекистан. Система взаимозависимости энергообъектов пяти государств тогда насчитывала 83 электростанции.
Еще в советские годы структура позволяла регулировать сезонные колебания спроса на электроэнергию и потребности в воде со скачками уровня в горных реках. Условия были простыми: Казахстан и Узбекистан зависели от подачи воды из Кыргызстана и Таджикистана для орошения сельхозугодий, последние для этого не запускали турбины

ГЭС на полную мощность. В свою очередь в Таджикистан и Кыргызстан поставлялись нефть, газ и уголь по льготным ценам.
В 2003 году из энергокольца вышел Туркменистан, решив, что способен полностью автономно обеспечивать себя электричеством. Система перестала существовать как таковая в 2009-м, но в 2019-м была воссоздана.
Сейчас в нее входят Казахстан, Кыргызстан и Узбекистан, но единого политического и хозяйственного центра в Центральной Азии до сих пор нет, а интересы независимых государств, в том числе в энергетике, нередко носят взаимоисключающий характер.
Sputnik

Вернуться к оглавлению

Кувейт поможет Таджикистану развивать гидроэнергетику

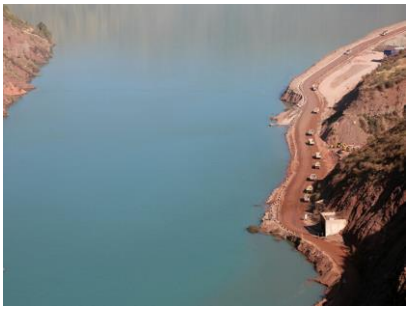

Таджикистан и Кувейт определили взаимовыгодные сферы сотрудничества между двумя странами
Президент Таджикистана Эмомали Рахмон обсудил с генеральным директором Кувейтского фонда экономического развития арабских государств Марваном Абдуллой аль-Ганимом вопросы сотрудничества двух стран, сообщает пресс-служба президента.
"Таджикистан поддерживает дальнейшее расширение многопланового сотрудничества с Кувейтом, а также заинтересован в развитии сотрудничества с Кувейтским фондом экономического развития арабских стран", - подчеркнул Рахмон в ходе встречи.
Рахмон и аль-Ганим обсудили вопросы сотрудничества в торгово-экономической, инвестиционной, промышленной сферах, в том числе реализацию проектов гидроэнергетики, а также цветной металлургии, легкой и пищевой промышленности, строительства, дорог и связи, туризма.
Взаимовыгодными сферами партнерства между двумя странами стороны назвали содействие в осуществлении отдельных программ в области сельского хозяйства, образования и здравоохранения, а также добычи и переработки полезных ископаемых.
Кувейтская компания передала Таджикистану 22 тонны гуманитарной помощи
Отмечен вклад Кувейтского фонда в финансирование ряда проектов в Таджикистане, в том числе реализация 5 проектов в сфере транспорта и энергетики, которая реализуется с 2001 года.
Рахмон и аль-Ганим поддержали проведение бизнес-форумов Таджикистана и Кувейта, выставок сельскохозяйственной и промышленной продукции и других совместных мероприятий.
Sputnik

Вернуться к оглавлению

В ЕАБР рассказали, как решить энергетический кризис в Центральной Азии

Представитель Евразийского банка развития назвал способы спасения экономики стран Центральной Азии от изменения климата и истощения природных ресурсовЭнергия и вода являются основным источником роста экономики в Центральной Азии, отметил

председатель правления ЕАБР Николай Подгузов в рамках Второго Евразийского конгресса в Москве.
Он отметил, что за 30-лет нарушились энергетические, а за ними и водные связи.
"Каждая из стран Центральной Азии решила просто выживать в одиночку и решать свои вопросы энергетической безопасности по отдельности. До какого-то момента это было вполне возможно. Однако, в конце концов экономика развивается, а спрос на электроэнергию растет", - пояснил Подгузов.
Эксперт добавил, что в ситуациях, когда страна "завязана" на гидроресурсах, то неоптимальное водопользование вызывает очень серьезные проблемы.
Примерно 77% запасов воды стран ЦА находятся в верховьях рек Амударья и Сырдарья, которые протекают в Кыргызстане и Таджикистане, а страны низовья (Узбекистан, Казахстан и Туркменистан) 85% этой воды потребляют, притом с достаточно высоким расходом, отметил специалист.
Подгузов добавил, что дефицит воды в некоторых регионах ЦА в отдельные годы достигает почти 26%. В первую очередь от этого страдает Узбекистан, серьезная проблема в Туркменистане и Казахстане, но, сопоставляя с размером экономики, такие тенденции могут наблюдаться и в Таджикистане.
С учетом спросов на электроэнергию которое нужны, необходимо создать 82 гигаватт дополнительной мощности, сообщил эксперт. При наличии энергообмена необходимо было бы создать всего 72 гигаватт дополнительной мощности. Именно эти 10 гигаватт стоят 22 миллиарда долларов.
И эти дополнительные средства, уверен эксперт, можно было бы использовать, чтобы развивать систему орошения и ирригацию.
Необходимо скоординировать развитие энергосистемы, наладив энергообмена, а за счет этого - поиск инвестиций в орошение и ирригацию сельскохозяйственных земель.
Подгузов отметил, что из этой модернизации можно получить очень серьезный эффект: до 1,5% роста ВВП, до 40% экономии воды при внедрении современных технологий, на 22,3 млрд долларов сократить потребность в новых мощностях и на 5 млн. тонн снизить выбросы CO_2 в атмосферу.
Председатель правления ЕАБР отметил, что банк этим занимается и надеется на обеспечение устойчивого развития в Центральной Азии, потому что энергия и вода это основные источники роста экономики.
Sputnik

Вернуться к оглавлению

Обзор новостей по энергетике

Данный обзор новостей СМИ по вопросам энергетики Кыргызстана подготовлен в рамках программы «Добросовестное управление» «Юнисон Групп».

Цель программы «Добросовестное управление» - продвижение принципов эффективного и добросовестного управления - повышение прозрачности, подотчетности и общественного участия в управлении.

Рассылка сообщений «Инициатива управления электроэнергетикой в Кыргызстане» - информационная рассылка «Юнисон Групп», по вопросам добросовестного управления в энергетическом секторе, ведется с 2009 года.

*Для перехода на интернет ресурсы «Юнисон Групп» щелкните на иконку сайта

- **https://www.facebook.com/unison145/?fref=ts** – основная страница Юнисон Групп
- **https://www.facebook.com/zppe.net.kg/** - страница Общественных центров ЗППЭ
- **https://www.facebook.com/KyrSEFF/?fref=ts** – страница KyrSEFF
- **https://www.facebook.com/budvteplekyrgyzstan/** - страница «Ушубо/Будь в тепле, Кыргызстан!»

Подписаться на тематические рассылки можно отправив письмо на:

- **infoik@googlegroups.com** - новости по климату
- **energynews_kg@googlegroups.com** - новости по управлению энергосектором
- **energyefficiency_kg@googlegroups.com** - новости по энергоэффективности

Наши адреса

г.Бишкек, ул. Абдымомунова 145
Тел: +996 (312) 901 216
E-mail: office@unison.kg

г.Ош, ул. Навои 11г
ориентир рынок Келечек
Тел: +996 (558) 90 12 17
E-mail: osh@unison.kg